大光報

廣州版（總社）
社長陳錫餘

登記證：京警粵字第二〇四號
社址廣州光復中路電報掛號七四一一
電話編輯部一五七四三 營業部一一八八五
新聞紙第三一三五號
今日出紙兩大張
報費每份一角零五釐 派報費四分五釐

專家主理藝術照相
微粒顯影冲晒放大
天才攝影社
漢民北路一六〇號
電話：一七六四八

馬百行痔瘡散
如患外痔 用散搽患處
如患血痔 內服化痔丸
總發行十八甫 各藥房有代售

正中書局
復員三週年紀念
舉行秋季大廉價
自十月十日起至十月廿四日止
本版大學用書各類參攷書由六折至七折
四大什誌 文潮 教育通訊 新學生 正中兒童
歡迎定戶一律八折
廣州分局地址：漢民北路二六五號

廣東省銀行招投工程

本行擬在本市新堤建築倉庫及衛兵宿舍乙座，凡資本充足經驗豐富並曾一次承包值二十萬圓樓房工程之廠商如有意承投[illegible]於本月十二日前携同履歷證件到[illegible]三號泰工程司事務所登記[illegible]通知領取圖說標函，並定十月十五日[illegible]三時在本行當衆開標，此佈。

廣東省公路局標售廢舊車輛公告

運栢車字第三號
民國卅七年十月七日

（一）標售日期：十月十五日（二）標售地點：本市光孝路本局（三）車輛底價：另列清表可來局車務股索閱（四）標售辦法：採用公開比價方式，即每組車輛凡具有三間以上之商號或團體出價超過底價者即由本局核定出價最高者得標。如在十月十五日比價結果未能將全部車輛售完，則以後隨時比價，凡具有三家出票超過底價者即由本局核定最高價者得票。

組別	輛數	廠牌	底價（金圓）
1	4	福特	1·400
2	4	福特	1·400
3	4	福特	1·400
4	4	福特	1·250
5	3	福特	1·100
6	3	雪佛蘭	1·400
7	3	雪佛蘭	1·400
8	3	雪佛蘭	1·400
9	4	雪佛蘭	1·650
10	5	道奇	1·200
11	4	豐田	1·900
12	4	豐田	1·900
13	4	豐田	1·900
14	5	豐田	1·250
15	5	豐田 萬國2	1·250
16	4	日產8	1·900
17	5	日產	2·030
18	4	日產	1·900
19	5	日產	1·200
20	8	福特2 豐田2 豐田4	1·450
21	1	豐田	270
22	1	日產	180

附註：車輛詳細情形另列清表可來本局車務股索閱

廣東燃煤供銷委員會通告

穗燃卅七字第一一五二號
中華民國卅七年十月十二日

茲將本會卅七年十月份煤價成本計算及配售價目公告如下：

煤別	煤價	運費	稅捐及利息	業務費	成本合計	配售價	備考
台煤	八 八六	三三 四四	二九 四三	一 二〇	四五 三	四五 二〇	台煤運費每噸金圓一六，八〇圓，八折合如上數
南嶺	四四 〇〇	五 五〇	二九 二 五〇	二 五〇	五四 五九	五一 六〇	漢粵路運費每噸每公里國幣五〇，〇〇〇元，坪石至廣州以三三〇公里計折合金圓如上數
湘南	[illegible]	七 五〇	二九 [illegible]	一 [illegible]	三六 九〇	三六 九〇	株[illegible]山至廣州以三六〇公里計運費金圓六元，加白石渡轉卡費每噸金圓一，五〇元合計如上數
振源	[illegible]	五 [illegible]	[illegible]	一 六六	一四 七六	一四 [illegible]	振源運費與嶺南同
富國	[illegible] 四〇	四 〇〇	二九 [illegible]	一 [illegible]	[illegible]	[illegible] 二〇	富國煤[illegible]河[illegible]運至廣州以二四〇公里計運費如上數

附記：（一）上列煤價成本係以本月份配售[illegible]計算以角為單位，分位四捨五進。（二）配售價係在黃埔及廣南站在本埠車交貨，如在本倉提貨另加運耗費百分之八，每噸合[illegible]驗費[illegible]六圓。

國立中山大學招商承投 修建文明路大禮堂工程登記廣告

本校現有文明路大禮堂修建工程一宗，凡持有本市工務局工程執照及房屋工程經驗豐富而有文件足資證明之營造廠商欲標投承辦者，請於本月十五日以前携帶證件到文明路本校大禮堂修建工程辦事處登記，經審查合格後再函通知到領圖則及說明書。

國立中山大學徵求建築工程人員啓事

本校擬聘建築工程人員一位，担任房屋建築設計製圖監工等職，待遇[illegible]。凡在大學建築系畢業曾實地担任工作五年以上志望應徵者，請於本月十七日前送交石牌本校總務處合則函約，携帶證件[illegible]履歷書[illegible]。

廣東省立汕尾高級水產職業學校招生

（一）名額：本校奉省教育廳轉奉教育部令飭本省本年度培養中等建設人才，核定本校增招高級漁撈科一年級新生一班，招收學生五十名。（二）報名及考試日期：即日起報名至十六日截止，十七日考試。（三）[illegible]名地點：本[illegible]。（四）待遇：成績優良者免收膳宿[illegible]費。

華僑大學通告

（一）本校定十月廿五日在沙河鳳凰岡新校舍上課，已註冊各生希於十月廿一日以前到本校辦事處領取上課證，新舊生註冊手續統限於十月廿四日以前辦妥。（二）本校寄宿生定於十月廿四日開始入宿，并須於入宿前二日到本校訓導處登記以便編配宿位。（三）本校校車自十月廿[illegible]日起開行，總站在文德路本校辦事處。（四）本校辦事處自十月十五日起移設文德路敦忠中學三樓。

中華民國紅十字會廣州市分會通告

本會復員期間理事任期屆滿，經理事會第四次會議決議依法辦理改選在案，除呈報總會備案並請派員蒞場監選外，用特登報通告，凡係紅十字會正特別名譽會員駐在本市者，請於本月十二日至十六日每日上午十時至十二時下午二時至四時携帶會員證書至沙面西橋中興路三號本會總辦事處登記，領取出席證，以便定期召開第二十六屆會員大會改選理事，幸勿放棄是所盼禱。

廣東省建設廳招投車輛公告

本廳現有舊小型房車三輛，定於十月十五日在本廳開投，如合承投意者希先到本廳閱章登記，屆時競投，特此公告。

恭頌鄧縣長飛鵬之德政

本縣地處僻隅，備受匪患，尤以去年奸匪騷擾更甚，自鄧縣長莅任後，親率團警積極進剿，撥亂反治。前月間由廉化潰竄本縣之涂明堃黃飛等股匪七百餘人會合土共總計千餘人，聲勢洶洶，圍攻合水，進迫四鄉，情勢異常危急，幸得鄧縣長督率陳大隊長兆雲部隊星夜馳剿，卒將該匪全部擊潰，共俘斃匪五十餘人，至今匪類遠引，奠定本縣整個治安基礎，實賴鄧縣長此次合水戰役之成果焉，桑等感拜威德之餘，無以為報，特登報頌德，并以鳴謝。

陽春縣第二區合水紳商民各界謹啓

實用高級會計學校校友鑒：

本校於二十二年創立，所辦會計訓練班迄今適滿一百班，茲定本月十四日下午一時假座長堤青年會舉行慶祝，凡我校友務請屆時踴躍參加為盼。

校長趙灼啓

律師朱安瀾代榮泰堂買屋及屋地通告

據稱：憑中買受林允文屋業一間，前向梁大成買入坐落黃沙段內逢慶大街十一號及梁慶南屋地一段，坐落同上段內逢慶中約十九號，所有上蓋連地四圍墻壁間格俱全，經交定訂期本年十月十五日交易，該屋及屋地如有爭認異議各種轇轕，請於交易期前聲明向賣主理妥，交易後與買主無涉，除標貼外，請代登報聲明。

朱律師事務所：光復北路二十五號 電話：一三一七三

律師朱安瀾代榮福堂買朝天街四十號屋業聲明

據稱：憑中買受梁伯康屋業一間，前向梁永彩及施文遞買入坐落惠福段內朝天街四十號，所有上蓋連地四圍墻壁間格俱全，經交定訂期本年十月十七日交易，該屋如有爭認異議各種轇轕，請於交易期前聲明向賣主理妥，交易後與買主無涉，除標貼外，請代登報聲明。

朱律師事務所：光復北路二十五號 電話：一三一七三

律師龔振祺代莫億耀聲明 買受東山松岡東馬路自編第卅一號及卅二號吉地啓事

茲據莫億耀稱：「本人憑中向大德公司（經理人陳仲漢）承買坐落松岡東馬路自編第卅一號及第卅二號座東向西兩段吉地，照地政局三十七年所有權狀郊洗第〇〇一〇號登記圖證為準，經已交定立帖訂明本年十月二十日立契交易，如第三者對該兩段吉地有任何權利主張，一切轇轕希於交易期前向本人提出異議，或逕與賣主大德公司陳仲漢理妥，否則一經交易概與本人無涉，除標貼外請代登報聲明」等語，謹代聲明如上。

事務所西堤海關右街一號三樓 電話一五五〇六

律師梁宗武代五和堂買吉地公告

據稱：「本堂憑中與楊殷氏買受吉地乙段（面積約五十九井餘）坐落本市西禪分局段內萬善里太保廟前街第一五，一七，一九，式一，式三，式五，式七，式九，三一，三三號，另太保一巷一，三號，太保二巷一，二，三，四號，太保三巷一，二，三，四號，所有深闊四至悉照登記圖證及市政公所平面圖為準，經立帖交定訂明本年十月十五日立契交易，如對於上開屋地有任何轇轕權利主張，希於交易期前與賣主理妥，一經交易概與本堂無涉，請代聲明」等語，除標貼外合代公告如右。

事務所：一德中路二七四號三樓 電話一六三六八

律師梁啓勳代興記號聲明 對於博愛新街未列號北便四十三井地段租賃權存在並催請新業主收租公告

據稱：「本號前向崇安堂胡玩卿承租到上開地段使用歷[illegible]，詎該地自出讓與新業主後，不惟未見將新業主姓名及通訊地址通知，且由本年國曆八月十八日起迄未見到收租金，用意莫明，須知出租人於租賃物交付後縱將其所有權讓與第三人，其租賃契約對於受讓人仍繼續存在，為法所明定，為此特請貴律師代為登報聲明上開地段租賃權存在，并催請新業主到收租金，否則不負遲延之責」等情前來，合代公告如右。

事務所：豐寧路五號二至九樓 電話：一二三二八

律師謝流光代市橋謝流光堂 漁涌黑沙褔祿壽等沙圍田一二零二畝業權聯合會駁斥聲明

昨閱大光報載律師沈錄光司徒泰受任市橋謝流光堂常年法律顧問，嗣後對於該堂之法益有依法保障之責，語詞殊深詫異，查本堂之田畝財產除小部係屬太祖嘗業外，其餘均係各業權子孫所私有，現本堂之田畝被堂內三數不肖兄弟恃強私批，希圖售手，[illegible]及寡婦孤兒賴以糊口之租谷私擅收取，粒谷不分，各人處於水深火熱，現正在法院控訴中，今未徵得全體共有人同意，竟有人假借全堂名義登報聘用法律顧問，殊屬別有企圖，我方業權人及公同共有人概不承認，用特登報予以駁斥，以正社會觀聽焉。

光復律師團 羅君籌 代鄭乘虹 蔣安陸 張翰 買地通告

據稱：「本人憑中買受趙成堂前向學永嘗買入所有坐落陳塘分局六二三路沙基東約自編地段第十三，十九，廿，廿一共吉地四段，坐北向南，深闊四至悉照登記圖為準，經交定立帖，准期本年國曆十月廿五日立契交易，如有任何轇轕，希於交易期前向賣主理妥，一經交易概與本人無涉，請代登報標貼公告」等語，除標貼外合代通告如右。

事務所漢民北一三一號 電話一〇五六七

律師鍾煥新代表鍾樹儒先生買受東山百子路門牌卅六號房屋及地基啓事

據稱：「本人為自用起見，憑中向駱道義堂主人駱蕙蘭買受其所有座落本市東山前鑑分局轄內百子路門牌三十六號區段為第一〇區第二段房屋及地基一處，所有該範圍內之一切不動產及定著物均包括在內，面積四至均照登記圖則為準，經於本年十月六日委請貴律師見證立帖付定，現定本年十一月廿一日訂立永賣契約，對於上開產業如有任何轇轕或權利主張者，希於交易前逕與賣主理妥，並正式具函貴律師，否則一經交易概與本人無涉，請代表在買賣標的所在地標貼外，並請代表登報聲明」等情前來，此本律師除代標貼外合代啓事如右。

事務所：豪賢路九十六號 電話：一二八八九號

律師沈衡業代廖金祥買受南堤二馬路第七十七號吉地公告

據稱：「本人憑中與所有權人黃敬[illegible]代表黃[illegible]超等買受吉地乙段，坐落本市[illegible]分局轄內南堤二馬路門牌第七十七號，面積四至照土地登記證圖則為準，經交定立帖訂明國曆本年十月二十日立契交易，如有來歷不明及任何權利主張轇轕未清等情事，務請於交易期前以書面向貴律師聲明，并速與賣主理妥，否則交易之後概與買主無涉，請代為登報標貼」等語，除標貼外合代公告如上。

事務所：中華北路六十三號二樓

律師黎嘉均代蔡十二代行召集會議啓事

據稱：「伊妻蔡十二嬸即蔡黃煥日前因做有會項內被會友拖欠，牽累致無法繼續供會，茲本人願就自己所有財產變賣代為清理，懇代召集債權會議」等情，現定國曆十月十四日正午十二時在本事務所開會，希有關各債權携同證件依時到場，以便解決，特代通告。

事務所：廣州市惠吉東路明園二樓

律師潘敬祐代南海中學校買受西華路金蘭二巷門牌第三號屋地公告

據稱：「憑中向劉耀泉買受用劉耀慶劉[illegible]名義登記之屋地一段，坐落本市西山分局段內西華路金蘭二巷門牌第三號，坐東向西，深闊四至照土地登記圖，經交定立帖定期國曆三十七年十月十五日立契交易，對於該屋地如有爭認異議權利主張及重複典按蒸嘗共有關係者，請於期前與賣主劉耀泉理妥，一經交易概與買主無涉」等語，除標貼外特代公告如右。

事務所大新中路二七一號 電話一二八二五

律師黃偉羣代趙寧生買受東山德安路第一十五號屋業通告

據稱：「本人憑中買受黃光自置坐落本市東山德安路第一十五號屋業乙間，所有深闊四至照登記圖為準，經交定立帖於本年十月十五日交易，對該屋業如有任何轇轕權利關係者，務希於交易期前與賣主理妥，一經交易概與本人無涉，請代登報聲明」等語，除標貼外合代通告。

事務所：大新中路一七八號二樓 電話：一四三〇九

登陸新軍沿海疾進　錦州城郊衝殺慘烈

【本報南京特派員凌雲十二日發專電】北平電：錦州外圍戰事正在距城五里之地區進行，國軍陸續會合進勦，千雙羊店，上齊台，維爾湖一帶殲匪逾萬。

【本報南京特派員凌雲十二日發專電】北平電：遼西戰局已改觀，瀋陽吉林間國軍正分兵向法庫進擊中。

【本報特訊】葫蘆島十二日息，新軍兵團已開始動作，錦州之圍，預料可解，目前國軍正積極運兵員前往錦州，俾能增强其中心出擊，接應外圍反攻增援之部隊。

【本報特訊】葫蘆島十二日息：登陸北上之新軍兵團爲爭取時間，避免正面戰事，乃沿瀕海之狹隘帶疾進，其前鋒快速部隊均已抵達錦州西南十五英里之女兒河地方，錦州南塔山（譯音）亦爲新軍收復。

【本報南京特派員凌雲十二日發專電】北平電：錦州近郊共匪圍攻錦州極急，昨起開始向城內挖掘地道，現城郊慘酷衝殺，達最高潮，城南玉王殿高地一度遭突破，戰事臨決戰階段。

【瀋陽十二日中央社電】我西進兵團十二日上午收復新民西南之繞陽河，匪第一縱隊一部北潰，我大軍刻正向西進擊。又電：收復彰武國軍，十二日在四方城（彰武南四公里）殲匪第五縱隊一部千餘名，共另股亦已陷入我軍重圍。又電：遼西國軍十一日向塔山東西北進擊，當將匪第四縱隊十二師全部包圍，戰鬥極烈，匪迭放毒氣，我軍毫未受損，刻正加緊圍殲中。

太原城郊續血戰　平綏路沿線緊張

【太原十二日中央社電】幷垣城郊繼續血戰，城南卅華里武宿機場週邊之辛營高中卅華里之北營，城東南迤北約卅華里之石咀子，東西東北卅華里之風閣等地攻防戰已達最高潮，十一日午迄下午六時，匪第廿二卅九等旅續向辛營高中等村及武宿西南隅碉堡猛犯，均被擊燬，國軍奮勇，北營經匪連日轟擊，工事大部被燬，守軍憑藉堅固碉堡，以寡擊衆，黑石咀子東西廟一帶之匪，在國軍密集之火力迎擊下，傷亡慘重，犯風閣梁匪第十一十二兩旅，連日經守軍痛擊，斃傷匪二百餘，毀匪地堡坑道多處。迅入武宿村內之匪，經國軍于晚間反擊，大部被殲，十一日晚主動轉移至東西兩車站，與匪繼續對戰，匪死傷四千餘衆，十一日下午國軍在炮火掩護下，向匪展開反擊，迄十二日，國軍勁旅仍向石咀子北營綫地匪展開夾擊中。

【本報北平特派員子毅十二日發專電】張垣外圍情勢漸緊，平綏線戰事又起，雁北殘匪有續向張垣外圍集結趨勢。天鎮陽高間亦有殘共在激戰，在龍關附近盤踞共第七縱隊十一日已全面緊張，之殘共，保線戰事又起，向松杜店進擾。

徽山湖地區國軍　力爭主動　陳毅匪部反攻

【本報特訊】徐州十二日息：圖向徐州進犯之陳毅匪部頭已在徐州西北三十至四十英里間之地開始竄動，該地居民及公教人員，紛紛向南京方向撤退，微山湖地區之國軍頭已向豐沛兩縣（徐州西北四十英里）之陳毅匪部第二、第七、第十三個縱隊舉行反攻，極力爭取主動。

【本報特訊】南京十二日息：軍事當局頃已不否認烟台國軍撤退一事，并暗示：此撤退之數萬人將在短期內發生相當之戰鬥力。

豫南匪軍　流竄不定

【本報漢口特派員織雲十一日發專電】漢冀地空軍，今在隨縣雙河鎮西南公路上低飛炸射，斃匪二百餘名，另在方城東北五公里附近炸燬匪汽車三輛。

【本報漢口特派員織雲十一日發專電】軍息：豫南方面流竄之匪軍，多半仍爲劉伯誠部，在汝南附近有兩個縱隊，唐河至駐旗鎮附近，有四個縱隊，商城至泉縣間有一個縱隊，豫鄂邊境至隨縣棗陽一帶，有一個縱隊，現爲避免國軍之新部署，南北流竄不定，大戰鬥迄今尚未開始。漢口信陽間之客貨車，因軍運繁忙，已停駛兩日。

張君勱抵漢　作旅行講學

【本報漢口特派員織雲十一日發專電】民社黨主席張君勱，今午乘輪抵漢。據談：此行純爲旅行講學，順道視察黨務，在武漢約有旬日勾留，事畢即轉渝蓉等地講學。關於國內戰局最近是否將有大激變一事，張氏表示不致太快。惟撤退東北駐軍，集中華北固守，則有此傳說。對於最近各地物價普遍猛烈波動，中央究竟有無有效平抑辦法？據稱：中央已有補救辦法。關於對美蘇白熱化之論戰有何觀感一節，張氏藉口近數日未看報，避不作答。

平市奸商抬價　發生搶米風潮

【本報特訊】北平十二日息：由於難民日增，北平市人口已突過兩百萬之紀錄，抑以糧食來源困難，與乎奸商藏米不實，致安份守己者即日求升斗，亦倍感困難，而形勢所至，終於今晨發生搶米及破壞米店之暴業暴動，最大之一間米店被攻擊，被破壞無遺，彼等以磚頭及石塊向米店攻擊，在警察彈壓時居民數人受重傷，經警察聞訊趕到，始一鬨而散。事後警察當局出動警察萬人，以預防上述事件之再度發生。

自備外滙輸入辦法　輸管會促早日實施　滬工業原料充沛今後注意疏導

【本報上海特派員羽翔十二日發專電】國人在外資產及僑資輸入生產器材辦法，自經公佈以來，適逢財政經濟緊急處分令實施，若干細則因與財經緊急處分令小有牴觸，故迄未正式實行。並經輸出入管理委員會擬具修正辦法，連同自備外滙已付款項訂購物資處理辦法，及外幣存單動用辦法，呈送行政院審核，迄未見核示。輸管會經濟處及中央銀行方面，鑒於是項辦法之早日實施，足以有助於增加生產及安定物價，故已決定由輸管會呈請政院早日決定，并聞央行副總裁劉攻芸氏，亦已電請財次徐柏園氏就近代爲請求。

【本報上海特派員羽翔十二日發專電】上海區物資調節委員會，於十二日晨開會，檢討物資供應暨原料供應……

社論　英帝國會議之揭幕

英帝國會議，已於十一日在倫敦開幕，這是戰後第一次所召開的。組成這會議的單位，和戰前已有了若干改變。這以前，組成帝國會議的，共有七個政府，那就是：英國政府，加上五個自治領（加拿大—南非聯邦—愛爾蘭自由邦—澳洲聯邦—新西蘭）和印度。今則不但印度改以自治領的資格出席，而且，就連由印度所分裂出來底巴基斯坦及錫蘭，也一樣以新自治領的資格來參加。

帝國會議，原是英帝國殖民地與帝國之間底一種定期集合的機構，宅底前身，叫做殖民地會議，到一九一一年，才易名爲「帝國會議」。這會議的參加者，本來僅限於英本國和宅底自治領，其宅沒有獨立主權的直屬殖民地，是不能參與其盛的。然而，直截了當地說，自治領儘管在形式是有其獨立的政府和權力，實質上和一般殖民地又有什麼分別呢？——因爲其爲英帝國主義所實際控制和統治，是絲毫並不會改變或者放鬆的。

而英帝國主義統治殖民地底方式之陰險和巧妙，也就在這裡！因爲這一來，那些殖民地底變相的自治（領），就永遠無法翻身。英國之能成爲老牌的殖民帝國，這種手段，也是其中一個重要的因素。因爲宅可以利用自治領的方式，以阻抑殖民地的解放鬥爭，而滿足了一部份要求管理自己事務，和參加帝國事務底政治人物的慾望，並利用他們來作爲自治領底統治者，英國則退居幕後，來支配和操縱一切。因爲這樣，英國的統治，對於英國原來的利益，一樣地在保持，並不受到損失。

第二次世界大戰以後，英帝國主義的世界地位是衰落了。一方面，金圓帝國的觸覺，已向四面八方的擴展；另一方面，蘇聯的強大，也成爲一個重要的勢力。無怪乎南非前總理史末資說：「美國成了世界海空的霸主，蘇聯成了歐亞大陸的皇后」。因爲英國顯然已經退居第三位了。

英帝國的衰落，一則表現在殖民地與帝國之間的離心傾向，以及群衆性底獨立運動；前者如加拿大之幾乎投入美國懷抱；後者如印度，緬甸，和馬來亞的騷亂之發生。二則表現在金融經濟和貿易的萎縮，處處唯美國之馬首是瞻，仰人鼻息；在世界的市場上，美國今日已代替英國昔日底黃金時代，而自呼之爲「美國世紀」了。

今日，英帝國會議之在倫敦開會，我們除了看到他一片踏涉之外，顯然沒有過去那末宣赫和不可一世的氣概了。然而，此次英帝國會議將討論些什麼問題呢？據報上說：他底主要的課題之一，是確定每一個聯邦國家的責任和供應物品的分配，以應付萬一發生戰爭時的協調。同時，據說，還要討論到西歐聯盟和東南亞的局勢，以及聯邦的防衞問題。此外，有的甚至說將討論到憲法的修正，認爲「帝國」，「自治領」，乃至于「大不列顛」等字眼，都已經不合潮流，應該把牠易名爲「聯邦共和國」。——但事實上，修改，只不過是一些新花樣，這是無關宏旨的。實際上，英帝國會議的本身，倒正是要設法加强牠內部的控制，免得土崩瓦解！

張羣決定訪韓　昨訪翁院長有所商談　李承晚業經表示歡迎

【本報南京特派員凌雲十二日發專電】張羣已決定訪問韓國，短期內可成行。張氏昨晨會訪翁院長，商談訪韓問題。又據美新聞處漢城電：李承晚會表示歡迎張羣訪韓，幷樂于與渠商談中韓有關問題。

上海又查獲一地下錢莊

【本報上海特派員羽翔十二日發專電】滬市南京路德馨里信誠商行，原係經營雜糧業務，經金管局兩次派員嚴密查明，該行有往來客戶一百廿餘戶，時有現金收付，在帳冊函電中，並載明收付利息滙及外埠客商滙款，逃避稅欵等情，除逃避稅款之部已函稅局沒收外，其營地下錢莊證據確鑿，除呈報經管會外，特勒令該商行停業，並課以五千元之罰欵，以示懲戒。

國棉聯購委會決定　各地收花三百萬担

【滬十二日中央社電】國棉聯購委會，十二日召開五次會議，決議：（一）各地收花分支處及分站人專、以紡建公司在各該地原有收花人員爲主，民營人員爲輔。（二）全棉收花總額預定三百萬担。滬郊爲四十萬担，漢口九十萬担，西安六十萬担，南通卅五萬担，沙市廿五萬担，浙江廿萬担，天津十萬担，南京及鄭州各八萬担，安慶四萬担。并視將來各地實際情形酌加損耗。（三）收花資本，民營廠先繳二分之一，餘俟需要時繳足。（四）三千錠以下之民營廠如放棄參加聯購者，不得自由收購，所需棉花可由國行所收購者，採用物物交換方法辦理之。

滬警局審核物資登記表

【本報上海特派員羽翔十二日發專電】滬市物資總檢查，已如期完成，督導員辦公室將所有倉庫登記表，已飭令社會局速移交警察局審核，今晨開始進行審核工作，以便登記表於八日完成，辦公室預定四日撤。

因向外國訂購手續麻煩，須三個月後始能運回，故必須作未雨綢繆之計。

……各項重大問題，計到李立侠、吳味經、劉攻芸、林崇墉、陳慶瑜等八十餘人，杜月笙代表會局長吳開先……

渝四犯判罪　危害國家案　羅志德處死刑

【本報重慶特派員十二日發專電】羅志德等危害國家案，渝特刑庭今日宣判，羅志德處死刑，何叔寬處無期徒刑，胡素民（女）處有期徒刑十二年，褫奪公權十年，張永濟處有期徒刑十年，褫奪公權八年。羅聞判含笑自若。本案依職權申請中央特種刑庭覆判。

立院昨日會議討論　增强幣制信用　秘密檢討美援運用情形　六大都市配粮遭遇抨擊

【本報南京特派員凌雲十二日發專電】立法院今晨舉行秘密會議，檢討美援運用情形，孫科主席，行政院長翁文灝，美援委員會委員嚴家淦，秘書長沈熙環，外次長劉師彝均列席，并由翁嚴二氏報告美援分配運用情形。報告畢，各委員提出質詢，劉振東提請政府注意效率，避免浪費與負污，今後應隨時向立院提有關美援之書面報告。潘朝英謂：前三期美援物資，大半爲豪門財閥所套購，政府應予注意。糧食部長應担任美援會委員，賴佩問西北物資分配數字，李雲良問農村復興計劃中何以無蘇北？質詢至十二時十分散會，午繼續開會。

【本報南京特派員凌雲十二日發專電】立院今日上午會議，規定爲秘密會，事先未發通知，密各報社記者臨時被拒議場之外，後經要求，始獲旁聽。下午會議，討論提案議程所列之十一案中，有關幣制財政經濟者共五案，傳沈重宇提，補充穩定金圓價值辦法，以增強幣制信用，及劉士篤提：防止搶購，激勵生產，疏導游資，促進國民就業，以充裕物產穩定物價二案，提出討論，均決定交付財金與經濟二委會。沈氏對穩定金圓價值提出具體辦法，分培養發行信用及增加生產三部份：第一部份復分（一）擴充改組金圓券發行監理委員會，增加名額；（二）政府應制定並公佈收支平衡之財政具體計劃，以消除人民對新幣膨脹之疑慮；（三）應將發行準備基金與收兌之金銀外幣全數集中，爲有計劃之運用；（四）停止發行五角銀輔幣等四……

一）規定改制以前生產事業之所有資產，折合金圓抵充資本；（二）由政府訂立提倡及維護生產事業之有關各項辦法，以發展生產等二項。

【本報特訊】南京十二日息：立院今晨檢討美援運用情形，據聞：美援物資除特別建設費及明年最後一年外，僅一億八千萬美元，折合金圓爲七億餘，而今年不足預算約欠十一億，不足補充赤字，爲數甚鉅，對目前經濟改善，毫無裨益，並此批物資用之於六大都市供應粮食爲數甚大，如不及早停止，則更無濟于事。此點則爲嚴氏在秘密會中公開承認，而引起各立委紛紛發言質詢，認無政府近用美援不能廣顧大衆利益，僅係滿足財閥豪門慾望，根據錯誤，某立委慷慨陳詞謂：不能因美援而喪失內河主權。

糧長否認停止配糧

【本報南京特派員金堅十二日發專電】糧食部長關吉玉，今向記者否認六大都市配糧將停止事。渠稱：各方均有此意，而最後決定尚待政院會議，記者按：關氏會在立院粮食委會報告六大都市配粮，政府有停止之考慮。

陶啓明受窘　翻供無法掩飾罪行　完全推卸乃妻所爲　拋股案昨初審

【本報南京特派員凌雲十二日發專電】轟動全國之洩漏改革幣制機密，拋售永紗股票投機案，地院刑事庭于今晨九時提訊陶啓明，九時五分開始審訊，迄十一時十分始告結束，陶犯受訊時，意圖翻供，終無法掩飾其罪行，致窘態畢露。陶謂：前在刑警隊供詞，係不堪疲勞訊問，神經錯亂所致，對拋股事前係其妻所爲，彼全不知情，赴滬前雖知有封關事，但不明確實日期。法官以其太不誠實，下午二時繼續審訊徐百齊。

【本報南京特派員金堅十二日發專電】首都地院今日以整個上午公審陶啓明，在審判官徐邦治嚴厲之審問及旁聽者之笑聲中，似覺一絲處藏身，窘態畢露。關於行莊停業通電稿，係由徐百齊通知，並即於十八日下午乘機赴滬，與袁仰安接洽，並告知其妻李國蘭，而拋空牟利一節，陶雖圖狡，但經審判長念讀彼在刑警隊之供詞後，陶即無言以對。陶謂：徐百齊告以行莊停業事，係「好奇心驅使」，而彼赴滬將此事告知袁仰安，係「隨便談談」。法官問彼爲何坐飛機而不坐火車，陶謂：坐飛機較火車便宜，且舒服得多。陶否認知道其妻經營股票，但承認拋空賺錢二十多億。陶公強調「徐百齊告彼消息係在請假之後」，審判長立即加以駁斥：「徐百齊說你根本是請假，而此次赴滬是徐百齊叫你去的」，旁聽席上立起哄笑。而陶啓明南一頭後，審判長以開玩笑口吻詢曰：「你知道改幣消息恐怕算是最早的？」陶居然厚顏應聲而答曰：「是的，是的！十九日晚上在上海。」……庭，下午審徐伯齊。

國人在港資產　開始進行登記

【本報南京特派員凌雲十二日發專電】登記國人在外資產，香港方面已開始進行，現已派員負責，估計國人在港資產達一億至二億五千萬美元。

武漢大火　受災者逾一千戶　災民有二萬餘人

【本報漢口特派員織雲十二日發專電】武漢昨晚大風，連報火警數起，內以第一紗廠焚燬倉庫一座，損失特重。今晨九時，風勢轉烈，水上交通停頓，終日火警不斷。下午地方法院左側起火，焚燬二百餘戶，且順風越過中山大道，又告撲滅，繼起烈火，延及本城商業中心之漢正街附近，迄下午四時餘始滅。據悉：受災者超過一千戶，災民存二萬餘人，以貧戶佔多數，傷者甚衆，乃漢市復員以後首次浩劫，勤總政工處及地方法院均僅一牆之隔，險遭回祿。

徐百齊作怒狀

【南京十二日中央社電】首都地院十二日下午二時十五分續開調查庭傳訊徐百齊，徐着灰色長夾袍，黃色皮鞋，戴眼鏡，面色消瘦，態度……

黃杰啣命來粵　會商湘粵聯防

【長沙十二日中央社電】長綏署副主任黃杰，啣程主任命，今偕副參謀長王天鳴赴粵，會晤穗綏署主任宋子文，商洽湘粵聯防事宜。

十月份雙薪　稱爲寒衣費

【本報南京特派員金堅十二日發專電】公務員十月份發雙薪事，傳談甚盛。據悉：此係限于中央公務人員，且已開始發給，名目爲寒衣費。

繼正言報後　兩報罰停刊

【本報上海特派員羽翔十二日發專電】滬市大衆夜報，昨奉將總統代電，飭令永久停刊，明（十三）日起該報開始停刊。

【本報特訊】上海十二日息：此間正言報以會著社論批評當局槍決電氣公司職員王孝和事，被內政部根據出版法，予以停刊三日之處分，又恐大衆夜報亦遭永遠停刊之處分，其罪名爲：「一時作不正確之報導」。

【貴陽十二日中央社電】此間明道晚報，因刊登學校消息，措詞刻薄，被罰停刊一週。該報五日刊有某私立學校……男生學業無成……女生……之消息，市府認爲該報意圖擾亂公共秩序，妨害善良風俗，特令停刊一週。

財長昨召見　代主秘趙冠

【本報南京特派員金堅十二日發專電】財長王雲五今晨八時到部辦公，會召見該部代主任秘書趙冠，詢問頗詳。記者按：趙冠係財經緊急處分令之抄錄者，陶案會稍有涉及，地院於偵訊期間，曾傳訊。

渝銀行經理　被提起公訴

【本報重慶特派員正川十二日發專電】渝市參議會議長復華銀行總經理范衆渠，受李恥樂案連累，被特刑庭提起公訴。

武漢招集記者　聽取限價意見

【本報漢口特派員織雲十二日發專電】武漢實行經濟管制以來，雖頻傳檢查捕人等事，但始終未見有效辦法，市民叫苦不已。米油鹽等日用品均供不應求，漢市府今晨午招集本市各報負責人，報告近月來之管制經過，聽取不少有關平抑物價檢查限價之合理意見。

承德舉行　蒙古賽會

【承德十二日中央社電】一年一度之盛古樂會，昨在此間七六樂行，萬人空巷，有名之八大響大佛、遊人如織，普樂寺人……前，香火九盛……外演劇酬神，班禪特派總理膽布伊希扎拉薩親自主持會務。

立法院將討論　戰士授田法案

【南京十二日中央社電】立院地政委會，十二日舉行第四次召集委員會會議，決議：（一）推定……審查市地改革案；（二）孔庚等所提確定農業政策案，……等所提有關富源地國有案，……（三）決定本月……舉行委員會會議，討論國防與地政委員會聯席審查戰士授田法案。

豫省府設　三個行署

【開封十二日中央社電】豫省府今舉行臨時緊急會議，當商決省行署：開封區，豫府所在地，中牟，鄭州，豫南行署管轄南陽各區縣，沙河以南各區縣，豫北行署管轄沙河以北各區縣。

三省市首長傳聞將更動

【本報南京特派員凌雲十二日發專電】關係方面透露：京滬漢三省市府改組，三省市首長人選將於最近期內決定，經政院會議通過後即可發表。

濟南三團　叛長復來歸

【徐州十二日中央社電】濟南三團叛變，爲利慾所誘之叛變份子吳化文所部，近慘受匪區之迫，吳部旅團長王玉誠、李德勝等，近已先後脫逃來歸。

行政院決定　裁撤禮樂館

【南京十二日中央社電】國立禮樂館，政院決定裁撤，現正辦理結束事宜，該館定本月內結束。

美兵打學生　調停無結果

【本報南京十二日息】……小學學生……被美兵打傷……兒童保護會……迄未接洽，部令向美方交涉，惟美方負責人……推諉，該案至今尚未解決。

簡報

▽北平電：司徒大使今晨偕顧問傅涇波飛返南京。▽蘇州電：國立河南大學奉令遷蘇州。▽上海電：英遠東艦隊總司令……今晨抵滬……▽北平電：考試院長張伯苓……十二日由津返平，定十四日……▽南京電：何浩若十六日飛華北，視察東北房地產。……紀念。

秘密變了公開　飽暖勿思淫慾

【本報南京特派員金堅十二日發專電】立院今晨會議，聽取翁院長報告美援運用，秘密會議時……

珍聞擷趣

廣東的漁業

匡一岳

粵省海岸線之綿長爲全國冠，漁場共有七大區域，（一）汕頭至台灣海峽漁場，（二）汕頭至汕尾漁場，（三）珠江口外海漁場，（四）七洲洋漁場，（五）清瀾港至榆林港漁場，（六）榆林港至越南Tantane漁場，（七）東京灣漁場，以上各漁場，大率岩礁砂少，底質由沙泥溝成，水深七〇——二四〇公尺，常依季節及水溫之變化而移動……

廣東漁業之振興，除應從速發展新式機動漁船漁業外，對於改良舊式漁船，尤屬必要。

戰後，目前本省新式漁業，正由漁業物資管理處廣東分處積極展開中，該處于去年六月成立……首派美式拖網Pacific Star乙艘，沿海漁場試作……本年三月開始遷駐榆林港作業，並由滬總處增撥美式拖網漁船M.V Louisiana……M.V Ketachiken參加運輸……

二月份——一四、五六三市斤
三月份——一一、七六一市斤
四月份——三三、六三〇市斤
五月份——九三、三八六市斤
六月份——一六四、四七六市斤

……又在最近加派澳式手操網漁船M.V 667及M.V 668兩對……M.V Lila號……

安理會今可能復會

英美法決控訴蘇聯

封鎖柏林威脅和平

阿外長已放棄調解計劃

蘇方譴責西德馬克非法

【本報特訊】巴黎十二日外息：西方列強已決定放棄與蘇聯對柏林危機獲致協議之希望，並準備要求聯合國全面聽取關於柏林危機之辯論。衆信安理會經一週來之休會可能於明日再度開會，美英法三國自於十一晚舉行秘密會議後，即告決定柏林封鎖之撤消並不能以召開四強外長會議爲條件。靈通方面謂西方列強已再度採取目前之立場，要求安理會宣佈甚於柏林局面，蘇聯係對世界和平之侵略者及威脅。

【本報特訊】巴黎十二日外息：一切與蘇聯對柏林封鎖問題獲致協議之努力，均已因馬歇爾之返巴黎而告完全放棄，代價之調解方案，曾極力爲西方列強拒絕任何以召開四強外長會議爲撤消柏林封鎖之代價之調解方案。經一週來之休會，安理會已定於星期三日再度舉行會議，西方列強將在安理會及聯合國大會上向蘇聯展開攻勢：（一）在安理會上指責蘇聯之封鎖柏林交通係對世界和平之威脅；（二）在聯大上指責蘇聯使全球陷於緊張狀態，及爲意提出裁軍計劃；（三）在聯大上指責蘇聯阻撓成立國際共管原子能機構。

【本報特訊】巴黎十二日外息：美國務卿馬歇爾乘總統杜魯門座機，與美駐蘇大使史密斯及經濟合作署長霍夫曼，於星期二抵巴黎。

【本報特訊】柏林十二日外息：蘇軍機關報頃謂，美英法佔領軍當局于星期一所宣佈「在柏林封鎖未撤銷前決不舉行討論柏林問題會議」之答覆，該報稱：「事實上，並無封鎖存在，只係交通之限制而已，若非法產生之西德馬克能同時宣佈無效，則此種限度亦極易撤消」。

【本報特訊】華盛頓十二日外息：權威方面透露，美國在歐人員報告稱：具有充份之跡象，足信莫斯科仍認爲美國之宣佈無限期維持空運援濟柏林工作乃係大虛言，甚於此報告，此間官方人士認爲美英將繼續進行其艱鉅之空運工作至明年二月或三月，並表示在安理會決定蘇聯之封鎖柏林係威脅世界和平時，西方列強或可獲得外交上之勝利。惟是否能因此而迫使蘇聯撤消或放寬封鎖仍係一疑問，有一部份人士認爲在蘇聯未臨決定西方列強空運工作能在冬季繼續進行前，或在西方列強之反封鎖使蘇聯受威脅太大前，蘇聯對封鎖一事改採態度。

【本報特訊】華盛頓十一日息：國務卿馬歇爾本日否認渠將辭職之說，即搭機飛返巴黎。馬歇爾與杜魯門總統討論對蘇之外交政策後，即發表談話，否認此說。記者稱：「余未有在報上閱讀或在廣播上聽聞所謂權威方面指余已放棄派遣大法官文森前往莫斯科之計劃，此非余治事之作風」。渠否認渠與杜魯門意見相左，記者以杜魯門總統之外交政策「一個完全統一之外交政策」，渠與杜魯門總統星期六日討論文森赴蘇之建議，但該事件「至星期六日下午已獲圓滿解決」。

法防工人武裝叛變

十萬大軍看守巴黎

內長說罷工受共黨情報局指揮

共黨領袖呼籲阻止戴高樂執政

【本報特訊】巴黎十二日外息：法政府已擬訂詳細計劃，以防止叛徒佔領首都，於國境內發生武裝叛變時，於一小時內佈防巴黎。內政部長祖爾斯麥哲，對共黨及戴高樂份子均同樣不感歉意。迎之任務，不論法政府轉向極左或極右，已訓練十萬忠誠之軍隊，專負此任。自共黨於去年十一月爆動罷工時起，即開始計劃，均將實施，目前已告完全擬訂及準備，足以應付目前罷工潮之任何威脅。巴黎已經法國歷次武裝事件之發生，均以巴黎爲策源地，是以該計劃即針對此點，使軍隊能在叛徒未佔領前可迅速開至各戰略據點，至三十分鐘內，一小時內，高度機械化之部隊可由凡爾塞等駐兵地開抵巴黎，無線電台、國防部、警察可全面保衛，內政部、市府等地，在此種種神經中心，車站及電力廠等，而充份準備應付，在政府之控制下，武裝叛徒治係一察。

【本報特訊】巴黎十二日外息：共黨所領導之總罷工，展開之全國鐵路工人罷工，再加強攻勢，共黨對全國性階級路工人，惟若干國際列車仍未脫離。工人罷工因而延至，估計損失至每日百萬法郎，煤礦工人罷工已歷三週，……

黨會議上稱：三十五萬煤礦工人罷工已進入第二週，此乃共黨情報局之計劃。日前諸夫逝世前數日，即發出通知命令，法總工會于九月數日後共黨發動罷工。

報局首領接後法共黨及總工會之雙重報告，一謂對九月之罷工情報大開，切均準備就緒，……

西國外長飛抵紐約

美反對聯大抵制佛朗哥

【本報特訊】布宜諾斯艾利斯十一日外息：西班牙外長阿達祖昨飛抵紐約，隨西班牙政治部長塞蘭納及其他人員數名，有西班牙消息謂馬歇爾赴美者，又華盛頓消息，謂美國立場反對聯合國大會通過抵制西班牙佛朗哥政權之決議案。星期六申明美國政府反對一九四六年聯大決議案規定，西班牙不得在聯合國有代表及代理人，會員國雖不一定與西班牙斷絕外交關係，但應勿派大使駐西班牙。

昆明即景

本報駐昆記者　陳正川

市塲續紛錄

【昆明通訊】由於大局人心混沌，物價暴漲，……

×　×　×

……平民的購買力簡直微乎其微了。

迫婚趣聞

骨肉殘殺

駐軍改編

日議會提名首相前

各黨政策舉棋不定

日報估計吉田可獲無黨派選票

【東京十三日中央社專電】日衆院議長松岡駒吉今晨告中央社記者稱：今日下午議會中確定之第一項工作爲選舉下屆首相，但此事可能尚有延擱，主要視議會中大黨如何而定。據悉：民主自由黨與民主黨、國民協同黨……統籌委會定今日舉行會議，解決彼此間之歧見，……松岡指出多數政黨間仍有……

【東京十二日中央社專電】日本……

法駐越專員返巴黎

竟說越人不望獨立

【本報特訊】巴黎十二日外息：法國駐越高級專員波拉埃於十一日稱：一俟法國已確知越南人民均希望獨立者，則將即承認越南政府。渠不甚確信越南人民之大部份均渴望獨立……

【巴黎十一日中央社專電】昨日共黨……

蘆田可能涉嫌貪污

【東京十二日中央社專電】日和力產業會社事件之發展，已辭職之前首相蘆田均可能因涉嫌以大批款項贈予日建築工業會社主席，今晨已被東京檢察廳傳訊。

于焌吉飛法謁見王外長

【巴黎十一日中央社電】我駐義大利大使于焌吉奉王外長召……

美國務院宣佈軍事援華數字

【華盛頓十一日中央社合衆電】美國務院本年……

韓通訊社備受管制

【漢城十一日中央社合衆電】韓國政府……

流鳥方三月 酣睡七千人

【東京電】厚生省宣佈：迄九月份止，日本夏季三閱月內，患有瞌睡症者達七千二百人，因此症死亡者佔患者人數百分之廿五。

芬童飛天夢 愚弄千萬人

【芬蘭京城電】一個哄動一時之噴氣推進機神秘事件，本日最後揭穿……

英國探險客 擬進窺南極

【安普頓電】一千零五十噸重之輪船約翰比斯高號，十一日裝上供應品，以供英國最近二百人之用，並將於十一月……

首次弄鬼槍 土國娘子軍

【伊士坦布電】土耳其婦女作土耳其現代史中首次之軍事訓練……

會晤德領袖

徐滿巡視西德法佔區

料進行西方三區合併

【柏林十一日專電】……

【倫敦十二日廣播】……

英聯邦會議昨檢討

國際局勢外交政策

貝文報告奮共黨的遠東壓力

【倫敦十一日中央社專電】……

杜威演說重視援華

強調兩黨外交政策

【本報特訊】路易斯維爾十二日外息：……

貝爾柴姆任蒙帥參謀長

【倫敦十一日中央社合衆電】……

民意機關 成立統計

【本報南京特派員凌雲十二日專電】……

全國工程師 將在台開會

【台北十二日中央社電】……

Bata 拔佳 鞋王
質地好 價錢平 款式新 不變樣
慶祝國慶 本月由 八日至十二日大減價五天一律九折 以酬各界
拔佳鞋王代銷處 麗都公司 松柏行
地址：漢民北路三十二號

牙醫 李球光醫
保證滿意 牙醫：矯正
贈醫 憑券免費 牙醫：脫牙 時間：星期三六下午一時至五時
醫務所 漢民北路二九二號二樓（即大新公司）商務印書館側

跌打骨科醫師 譚蘇景專醫
跌打炮傷 頭筋駁骨 殘頑舊症
醫務所：廣州大南路一六四號

買舖聲明

遺失電話保證金收據聲明

培青英文學校 第十一期 招男女生
開課：（十月廿五日） 校址：中華北路廿七至廿九號
董事長：孫滿 校長：黃堅

晉伯英文快速作文班及夜班招生
德路49 本月十八號開新班

囍 結婚啓事
劉詩育 趙慧貞

囍 結婚啓事
鄭式樵 劉功芝 同啓

囍 結婚啓事
許鑒光 曾幼玉 全啓

省港 利航輪
船泊聯興碼頭（即海關前）
售票處：中國旅行社

省港線 粵海安鋼輪
鐵定十月十三、十四、十五日 即晚十時直開湛江
總代理：公華行

流火

一種是支配者的現實，維持既得利益或犧牲別人利益，屬於少數人自肥的現實，一種是革命的現實，要求合理的公平的，甚至打破腐壞的現象而求取進步的。三種現實都不相容，在現代當取乎最後者，抓着現實的眞實，但這是最被支配者敵視，勢不兩立的。藝術品不屬於前者便屬於後者，要鑑定也很容易的。歷史要把過去現在與未來打成一片的，沒有歷史的眞和對今日的發生教訓，這就不是歷史，這不過是墳場。

編劇吳祖光的歷史學養很差，旣不直接根據于歷史、（史與例是很多的）反硬湊虛構其故事、爲的是什麼，是宣傳斗氣，我是連一點愛或主義的影子也找不到的。我一直爲吳祖光悲哀，到今天還拿出這樣的東西，是怎樣阻截歷史的洪流；作出唐吉詞德的勇武。究竟以史爲鑑，傳遲了一些什麼，這是五十年代纂風雨正猛烈激盪着的中國呀！

我爲這空前一大批名演員擠在一起叫屈。什麼都浪費掉了。想不到一個這樣窮的國家，裝闊氣會裝得這樣因。叫作東方施素德美的卜導演。這回可以放手去幹的了，可惜的是配合不也來，倒可憐地喉射裏迎氣。如果出國的話，除了叫洋人看點服他道具的式樣之外，其他是太有限了。我想國外觀衆不會像國內觀來那麼厚道的，能夠這樣包容與寬想、今回我寫了這一稿觀後感，自己覺肖也不很厚道的，這有什麼辦法，我們要求有好的國產片，更要求誠實不僞的國產片，但這回我們從編導到演員都找不出一絲毫的眞出來，怎不令我要試號叫出「人民的心驗」（借用廣告語）來呢？

朝露篇　潞火

第十夫人

國慶日熱鬧鬧地三十對新人集團結婚，即晚就有一對發生變故，因爲是第二天開到公堂去，而被公開了的，許多人都知道了，而其他的呢，除了他們自己、誰也不知道。但願他們幸福！

這案件是這樣，女的當晚適値月經，不能性交，男的掃了興，便隨口說出自己已娶妻兒人，因此、女的第二天便控告他犯重婚，騙婚二罪。

在九日的「合法的強姦女童案」一文裡，我就說出我並不把那特演習儀式的景像看作「花好月圓」，不幸事情不出所料，悲劇終于演出。而且這祇是明期化的，暗地還不知有沒有。

現在，這個揚言娶了九次妻的男子，未經審訊，事情也未能確定。不過，假如這答案是肯定的話，那麼，簡直嘲笑盡隆重其貌的結婚制度，也嘲笑了「爲市民幸福服務」的喪喪諸公的熱心。

作算看了「國魂」

李歌白

「國魂」如果有其成功之處，那只是「宣傳」，我幾乎也被拉進宣傳者的隊伍裡，幸好我沒有。

宣傳的成功是靠錢，在影片本身，在影片以外，都化了很大批的錢，收效是有的，其初是希望，其後是失望，但失望是觀衆的事，片商與院商是會不了的，反正最重要的是賣座紀錄。紀錄想會打破的，在上映後第四天，我仍然要出黑市，高過原票値一倍以上的錢，不然便要期之異日，甚至永沒有機會看到和入到院裏，人擠得鬱悶，旋乾轉坤。成爲深秋裏的初夏，廣州市民給這巨片的熱情回應，可算是額外對得起了。

對不起的，是意外得了一場空洞的不合時宜的教訓。如果我是純觀賞家的話，我得不到「娛樂」，如果我是除觀賞之外還要求一些什麼，那我是入了寶山仍然是鬧手空空的，因爲廢料向我寒來，而我我不要，一千個一萬個不要。

我不是學歷史的，文天祥只久耳其名，這回影片所給我的，如果是這樣的文天祥，那具偶象打破了也不足惜，由牠去吧，文天祥的面目認得更清楚了。歷史究覺是歷史，讓他死心場地做夠一輩子無意義的奴才吧。宣傳正氣，活似今日的原子能了，信不信由你，接受也能，不好受也能，

西南民族的藝術（二）

岑家梧

西南各族一般的住所，施以裝飾藝術者，極爲少見，故其建築藝術，也較貧乏。但藏人古宗諸族，崇信佛教，共佛教建築之技術，直超乎各族之上。康藏普通的喇嘛寺，爲藏人政治文化宗教的中心地，所以他們對於喇嘛寺的建築，無不竭全力而爲之，此等佛寺之輝宏壯麗，至可驚歎，我們先看它的外形是：

「所以喇嘛寺的建築都是用一種淡黃色的白土造成，像是水門汀。每個較大的寺院，就像是一座堡壘。全喇嘛寺就是由堡壘集合而成。在這些堡壘集團的外圍，還有高大厚實的圍城牆：：：喇嘛住的這些像水泥的建築，都有很大的窗戶，房頂全是平台，可以站在上面很舒服的瀏覽遠近的風景。不成平台的房頂，只有那兩個神聖的金頂大寺，爲表示他們的尊貴地位。房頂四週雖然也是平台，可以任人行走，但正頂却採用宮殿的形式，而且全部屋頂都用金鍍過，在幾十里外，就可以看到金頂寺的黃金。柱頭石上的裝飾和柱頭的形式，都有點像是希臘的寺式，用石柱青綠塗上顏色，像花的枝條樣分披下來。其他像他們大寺內部的結構，都很值得有這方面專門學識的人來做初步的研究。」（註二七：李霖燦：古宗族藝術之初步考察（滇邊上一一九頁）。）

喇嘛寺的內部裝飾，尤其華美，據李霖燦說：

「我只從美的觀點來看，也覺得燦爛輝煌極了。尤其那金頂寺的正廳，這是他們每三天一遍唸經的所在，你可以容得一兩千的喇嘛列坐唸經。在這個大的廳堂內，看到一排一排的柱子，柱子上面完全包裹着美麗的藏絨，種種花紋都有，的尤以紅黑十字紋爲多。由屋頂高高透下光來，滿眼只見充滿了紛紅色的調和，在舞台上我都沒有看到這樣富麗的光彩。唸經時候，一列一排的坐滿了紅衣黃帽的喇嘛，更有說不出的一種美麗和和諧。」（註二十三：李霖燦：前揭書一一八——一一九頁。）

這是古宗人喇嘛寺的建築，至於聖地拉薩的寺廟，共華麗的程度，當又較此更甚了。此外，喇嘛寺內的壁畫裝飾，尤爲可觀。這些建築藝術，完全出自藏人之手。在西南民族中，若果論到建築藝術、工藝，當推藏人一系爲最著。

寄贈家景耀先生

張喜沾

國外親多海外親，今番又得暢言情。君來戰後研教育，我在風塵負此生。每感嘉言承意厚，幾回搔首動心怦。何時橋九同相叙？共話桑麻酒杯傾。

遊說中西却有緣，圖書滿載上歸船。恩施後學增薰染，澤及蒼生到處傳。宦海升沉無涉己，丹心樂育見名賢。乘風破浪攜明月，穗市朋親拱讓前。

奉和家喜沾先生自美洲寄贈之作

張景耀

海外相逢氣誼親，況同葛藟庇根情。連鑣促膝金波灩，揮麈清言未屑生。伐木每承嘉意厚，驪駒翻覺別心怦。雲縱天末通緘札，胸臆從今取次傾。

將伯他山信有緣，離悰倚徙戀歸船。作人棫樸垂瀛遠，光學聲名祖國傳。愧我儒衣供苜蓿，多君英氣紹耆賢。蕪詞敢和陽春曲，願挹淸塵大雅前。

皇崗山的英雄黃遠謀（三）

郭矯如

噢！原來是這樣，我一下明白了！據傳說他和××喝酒的事，倒有，但怎樣的愛上她，又說什麼風流佳話，却是賭適論！論他的性格，這恐怕不會有的！不過，就因爲他待人的態度太好了，不論對那個，都是笑謎謎的；而且他的地位也相當，人物又漂亮，這不免會使自作多情的賤女棄婦故意把事舊擴大，捏造一些羅曼史，來在追求她的一般下流人的面前炫耀，藉以提高她的身價，這，誰肯相信呢？

談了許久，總算打破了她的疑團，我便告辭了。

不久以後，他倆間的誤解消失了，又恢復了濃厚的感情，甜蜜蜜地和好的過活着。

了「十二月，孩子誕生，是一個女娃娃」，可兒，了又被邀請倆孩子的滿月酒，他賀都很快樂的招待着烈客，他更是興高彩烈，喝酒喝到臉紅紅。

一九四五年的元月裏，鬼子企圖打通粵漢南段，調動了強大的兵力，在南面的鬼子，集結廣州外圍，進出清遠；在北面的集結湘南，進出郴縣，南北夾擊粵漢南段上偉存的唯一的軍事政治重鎮——曲江。到了中旬，南犯的一股，已打到砰石樂昌一帶；在北進的一股，更利用便衣們先遣隊很秘密的已經竄到大坑口和烏石。二十三日，曲江南郊，蓮花山至火車站附近，已開始了劇烈的戰鬥，

那時候，保衛曲江的部隊，是我們這一師和一些拉雜的部隊，連雜兵都算進裏頭，總共也不過幾千人。我們××團的任務，是××守曲江的制高點「皇崗山。

二十三日敵人竟攻佔了南地區的陣地，糟！指揮當局爲了堅守皇崗山，爲了確保曲江，就不得不改變原訂計劃，而決定把防守在皇崗山主陣地的大部兵力，轉移到補子客增防，那麼即使鬼子把曲江佔去，但制高點在我們手裏，還可以支撐至最後一兵一卒！

可是這樣一來，皇崗山主陣地的對北警備據守力量，就大大的削弱了。方圓幾千公尺，守備的兵力僅有一個步砲連，一個軍機連和少數步兵。這時皇崗山主陣地的指揮者，就是×××團黃遠謀中校。

參加過曲江保衛戰的戰友，總不會忘記一月二十六日的那一天，「一六二六」，永遠的深深地銘刻在

從所謂「道德」說起（上）

何圖

在一些學者名流，甚至於軍閥政客的口中筆下，我們常常聽到或看到如此的高論：「中國是一個最講道德的國家」。的確，中國眞正是一個最來一講「道德的國家。尤其是近三十年政，在長期戰爭的消耗，及貧汚腐敗的，治壓迫卜，大多數的人民，轉徙流離德被推到饑餓死亡的深淵中，但一些道議救國救世論者却更爲人才華出，宏文不論，屑出不窮，他們認爲當今「人心不古，世風日下」一切社會動盪不安的國家，皆歸究於人民已失去道德信仰，也就是說人……

（未完）

淚濕舞衫袖

半月署

（110）

第二回　驚心噩耗，事業化烟雲；劍影歡場，生存依爐板。

店主人心裏陡然一動，對玉艷望了幾眼睛，玉艷這時祇是薄施脂份，但雙頰浮脂，淺笑欲滴，確算得是一個美麗的人兒，在戰火迷離的廣州城裡，雖說仍有不少爲生活所壓迫的女人，投奔到城來，企圖佈延她們的生命，可是，她們的姿色，大抵都是中人以下的，而且每個人心裡都埋葬着千萬縷愁苦，臉孔上的表現，那就都帶上一個苦相，看去絕不順眼。惟有玉艷，她幹出賣色相的行爲時，原是抱有一個神聖偉大的志願，她對那項工作，絕不愧作，而且，她在鍾老頭子和郭媽多時薰陶之下，她對於自己感情的控制，已經有點工夫，心裏的愁苦，絕不外露，人家看她，自然都會感到她是甜密的。

店主人心裡想：「她眞是美麗，如果她懂得跳舞，當一名舞女，那是多麼好啊！」他心裏這樣想，又是對玉艷看了幾眼睛，最後他大笑了。

「玉艷小姊，你喜歡跳舞嗎？」店主人卒於這樣對玉艷說。

這時，舒徐的風還是不斷從商前飄過，舞廳傳過來的樂聲更覺得響了，玉艷很愛那跳蕩的節奏，她正沈醉地聽着，後來，聽見店主人問她，她便迅速地點了一點頭。

「跳舞，我是歡喜的，那已是幾年前的事了。」她說時，側着頭回憶的樣子，接着說：「一個學生時代，是人生最快樂的一個階段，我懂得跳舞，也是在學生時代學來的，不過，我尤其愛音樂。」

「你懂得跳舞，很好！」店主人斷續地說，他又拿眼睛對玉艷望了幾眼。

玉艷心裡覺得有點奇怪，她不知道店主人爲甚麼這樣問她，又爲甚麼這樣看她，起初，她以爲店主人會要求她到舞場去的，但又不是，店主人始終沒有提出這個要求，這反而使玉艷感到沉悶了。

「你爲甚麼這樣說呢？」玉艷終於向店主人詢問了。不等店主人的答話，她又繼續說：「是不是你也喜歡跳舞呢？」

「不，我是不懂得跳舞的。跳舞，這玩意兒，是年青孩子的專利品，那裡會有我們這些老頭子的份兒。」店主人說，他輕輕撚着唇前粗糙的短髭，有點微曉的樣子。

「但是，你又很像特別關心跳舞一樣，難道你就是那邊舞場的老闆嗎？」玉艷對店主人問。

店主人迅速地點了一點頭，他承認他是舞場的老板，而且說他幹這一個玩意兒的買賣，已經兩年多了，旅店的生意，也靠這個玩意兒繁榮不少，他希望能够再擴展她。

內外全科

康靜佳 女醫師 ◁專醫▷ 難孕婦女（特長）

科學新法 指導受孕

（特治）婦女暗病　宮歪宮倒　赤帶白帶　小便剌痛　宮病宮炎　月經疾病　傳染毒症　早老色衰

（設備）X光鏡　顯微鏡　長短波透熱電療　紫外光　輸卵管貫通器

（專門）（診治）婦女各症

☆醫務總所：太平南路六十七號（電話）一六九三七

☆醫院：豐寧路五十四號（電話）一二一零九號

（婦女分所）下九甫路一二四號　電話一五八一九號

△診症時間▽診所：上午九時起至下午四時止：醫院：下午四時起至六時止：婦女分所：特殊診治不限時間

內外全科

女醫師 李志文 專醫 不孕婦女

閉經辦孕　小便剌痛　白帶赤帶　經多經少

宮歪肚痛　頭暈蟲病　性感缺乏

官病暗病　傳染毒症

特長人工受孕　專治多年不育

◁設備▷ 顯微鏡，紫外線，燒灼電療，割症器械，通輸卵管器，

新遷往太平中路146號（狀元坊與晏公街之中間）電話一零九七一

郭友誠新醫務院　太平中路146號

狀元坊口與晏公街口之中間　電話：一〇九七一

外科耳鼻喉科 ▲專門▼ 統理：小兒內科

傳染滅 白蟻 藥粉 Pomilin 保滅靈

總經理：世界專滅白蟻公司

發明人 DR. L. KOSTER 監製

功能使白蟻中毒傳染七十二小時內全巢根滅　附有噴射器　全套施用簡便　效力確實　說明書備索　各大藥房有售

廣州杉木欄一二九號　電話一三〇九三・一三五六一

許仁醫師創製　內分泌荷蒙劑　特效補腎藥王

許仁補腎丸 專醫男人腎虧

金風颯颯。重陽已過。秋深矣。補腎最合時矣。許仁補腎丸。乃著名補腎藥王。專醫男人腎虧。神經衰弱。破身過早。先天不足。發育不全。剷伐過度。腦病善忘。病後欠補。精神困倦。陽萎早洩。夜多小便。尿後反滴。子嗣艱難。遺精滑精。不能人道。九醜無能。及一切虧佬病狀。一經服食。保證藥到回春。售價依照戰前。二十顆庄。五十顆庄。每盒五圓。現特優待顧客。本月內八折廉價出售。二十顆庄。可服三天。每盒減售二圓五角。五十顆庄。可服七天。每盒減售四圓。下月起。即恢復原價。時日無多。購者從速。勿失廉價補腎之大機會。

許仁補腎丸・各處藥房有代售（總發行）豐寧路四十五號許仁醫院（即太平戲院對面）

恭頌佛岡縣警察局劉局長爲雄德政仁施啓事

聯勤總部廣州被服總廠製革廠標售廢品廣告

業告字〇〇三號　本廠現有膠珠膠片一批，定本月十三日下午三時在廠標售，簡章備索

律師駱存斌代表同興號鄧華爲淸償會項通告

律師劉君厚王匡中代厚德堂買屋公告

律師霍崇典霍夏寧（代）陳煥宜買受文德里六巷十三號屋聲明

律師彭超齡代林英明買受藥欄路第一一四號及第一二六號舖業公告

聯合法律事務所律師范伯訪劉湜均代譚添業堂對林英置業聲明

經濟新聞

穗經督處擬訂 棉紗內運配銷辦法
未登記會員確已開工仍可請配 配銷棉紗以拆包零沽者爲原則

【專訊】穗經督處爲供應各生產用戶用紗起見，經於昨（十二）日起開始配售，并對配售技術，亦經擬定，茲探誌如下：（一）棉紗配銷新法：甲、棉紗分配，一、遵照議定之區域及數量，計分配佛山棉紗部份，由實業公司負担五百件，中紡公司負担二百件，共計七百件。二、廣州紗商所負担之棉紗一千件，由紗商公會配銷與手織同業公會會員廠家。三、中紡公司負担之棉紗二千三百件，配銷本市之電機棉紡織公會，及針織業公會會員廠家。乙、配銷方式：一、中紡公司配銷棉紗，以機織針織兩業同業公會會員，經已登記及格者爲限，經紗商公會保證，確已開工者，仍可申請登記配紗，并依照過去配售手續辦理。二、紗商公會配銷棉紗（A）以手織業公會會員爲限，并以手織業公會發給各會員之手摺爲憑。（B）按機數核實配售。（C）配銷棉紗需每週彙報表送會備查（報表格式另定）。丙、價格：一、本市各單位配售棉紗，均需依照核定價格配售。丁、用紗標準：一、現定各項棉紗俱以廿支標準紗爲準，至其他支數之棉紗，依照長度比例規定如下之折合率：十支一件，卅二支十六件，四十支二件，四十二支廿一件，六十支卅三件，六十二支三件，二、每台手織機每日用紗暫以半札（五磅）爲限，每日以一札（十磅）爲限。戊、附則，布廠購棉紗後所織成布疋之半數，應繳交織布同業公會，轉交布業公會分配所屬會員，按照限價配售，配售辦法另定之。（宗）

請省田粮處電各縣粮食市場管理處，限於三日內將廣州粮商在各該縣所購之米粮，……

市府昨開粮食會議
電各縣粮處限期疏運穗商存粮 柴油等日常用品日間開始配售

【專訊】搶購之風吹，日來市場貨物奇缺，尤以民生日用品爲甚，對此問題，記者特走訪社會局長朱瑞元（十二），此問題極重視，因擁擠市場貨物有缺，原因自非多影響，但其他此已非常注意，但解決市場缺貨原因，不能以限制市民購買來解決，最有效辦法，還是充裕貨物來源，故目前對粮食方面，除飭令粮食市場密切注意外，市府並於昨（十二）晨假……召開粮食會議……（朱局長）主持，議決要案計有：（一）……

外銷貨品再度挚進

【專訊】外銷貨品，自外幣客如風捲殘雲扯後，存貨日疎，更值昨市港客死灰復燃，再度搜求，各項價格，突飛猛進，各木油，公價八十元，茶油公價一百廿元，菜油公價六十五元，蓬勃異常，其進展之勢，……（萍）

手織廠商無紗配 咸望當局能注意

【專訊】本市織布廠原料，……同准在中紡配售（宗）

銀樓金飾業持外幣 亦作非法買賣論罪
定期本月十五日起實行

【專訊】穗經管處昨以收兌外幣期限，奉令展延十月底止，近據報本市銀樓金飾業，既有於其規定正當業務之外，經營外幣黑市交易，顯係故違法令，且在經營銀樓金飾業人員，明悉政府金融經濟管制法令，其業務性質亦與其他商業不同，與一般民衆自更有異，爲加強管制并依照行政院電令，因地制宜起見，茲特規定自本年十月十五日起，凡本市銀樓金飾業及其經理與從業人員，持有外幣者，一經查獲，一律視同以非法買賣外幣論罪，并立即勒令停業，吊銷執照，以示懲儆。（宗）

【專訊】全部運穗銷售之米粮，……（萍）

火柴貨疏 價揚市爽

【專訊】火柴業沉寂日久，未見有何振作，惟至昨市，突有鄂省客帮搜購，市勢頓呈一飛冲天之勢，飛則已三爲……（萍）

漫畫

△生油公價配售，起初呈現着憂色。……

市商會請限制 公用事業加價
明開物價緊急座談會

【專訊】市商會第三次理事會議，於昨（十二）日下午四時召開，……

外圍頻吹漲風 穀米再進一步

【專訊】昨日穀米到市，……

朱盛基出發 市外圍視察

【專訊】穗經管處以外圍漲風影響……（宗）

簡報

△鹽稅增加 特派……

全省各縣糧價最近普遍上揚

【專訊】粵省各縣糧價，據各縣政府向省電報十一日之糧食零售價，每市担中米之售價如下：

縣名	價	縣名	價
南海	一六，二〇	高要	一九，一〇
番禺	一七，六九	四會	一七，四六
中山	一八，〇〇	羅定	一六，〇〇
順德	一八，三〇	雲法	一〇，四〇
新會	一五，七五	新興	一二，四〇
開建	一五，〇〇	寶安	二〇，〇〇
高明	一五，六〇	花縣	一四，三〇
鶴山	一六，六三	從化	一六，二〇
惠陽	一五，八二	三水	二〇，三〇
博羅	一六，二〇	增城	一四，六〇
河源	一四，四四	台山	二〇，〇〇
龍門	一〇，五〇	開平	一七，〇〇
紫金	一四，九三	恩平	一二，九七
陸豐	二〇，二〇	赤溪	一四，〇〇
海豐	二一，一〇	曲江	一三，八〇
潮陽	二五，五〇	英德	一三，二〇
潮安	二七，四七	翁源	一〇，〇〇
揭陽	三三，〇〇	仁化	一五，七七
澄海	二八，〇〇	樂昌	一四，〇〇
饒平	二三，五〇	普寧	二八，五七
始興	一五，〇〇	惠來	二五，三〇
乳源	一三，五〇	豐順	二七，五〇
南雄	一二，七〇	南澳	二六，九〇
佛岡	一三，八〇	汕頭	二六，〇〇
清遠	一六，三八	興寧	二三，三〇
連山	五，五五	梅縣	二〇，六三
連縣	一八，〇〇	龍川	二〇，七五
茂名	九，六〇	和平	一九，〇〇
陽江	一一，三〇	蕉嶺	一九，一七
信宜	一〇，六〇	大埔	二〇，二八
電白	一二，〇〇	連平	一八，八七
化縣	一七，〇〇	瓊山	一七，〇〇
廉江	九，六〇	瓊東	一三，〇〇
梅茂	一五，〇〇	欽縣	六，七〇
吳川	一〇，〇〇	遂溪	一八，四〇
湛江	一五，三〇	防城	九，一三
合浦	一一，四三	靈山	六，七〇
海康	一八，〇〇	五華	一八，七八

以上所列各縣糧價，以上旬之價，較穗市相差無多，東江各屬，較爲貴昂，其餘各縣荣華糅好二元左右。（萍）

談本市猪荒問題

本報記者　鄭□萍

【本報特訊】……

翁院長致電話當軸 垂詢穗金融物價情形

【專訊】行政院長翁文灝，昨（十一）日下午……

·各行商情表· 十月十二日

穀米類（以下金圓券計）（市場零售限價市担計）……

油麵類（限價）……

生仁類（限價）（每司担）……

鹽類（記稅市担計）……

糖麵類（限價）……

豆類（限價）……

火柴類（包稅笠計）……

洋紙類……

土紙類（上覺刀計）……

花紗布疋……

華洋雜貨……

海產雜貨……

外銷品……

工業原料……

燃料類……

慶餘堂醫藥 時發時止 白濁 白帶 請速服黃天閒 梅林仙 安全 快捷 根本 斷尾 請辨眞偽

花柳疑瘋注意 血毒惡癖救星 惟聖醫格克博士發明 奧卡純藥片 方能根治本永癒不復發 各大藥房均有售 奧卡純盒裝縮圖 嚴緝偽藥

疑瘋良藥 君臣丸 主治血毒惡癖 類似痳瘋 痕癢麻木 …… 批發

黃寶善 退熱散 消積散 止痛丹 止咳丹

咳血 久咳吐血 潮熱盜汗 痛腰腎嚐 胡濟生 內外全科 遠年胃痛·內消頸瘰·根治頑痢·速愈眼病

買賣車聲明

太平新聲劇團 最後三天 日戲演到春殘 燕子歸

樂善戲院即演 省港澳劇壇紅伶總滙 錦上添花 大聯合劇團 滴子血

海珠戲院即演 健美劇團 花錦綉 今晚仍演 梁武帝出家

最新特効 止痛良藥 散痛片 一片見功 總經理勝利大藥房

遺失啟事

余輔邦醫

各地通訊

清遠護航隊叛兵 潛伏灣刀蠢動 三水縣府要求派兵會剿

【清遠訊】界牌鄉長林文任被護航隊分隊長狙殺案，查該隊兵自叛變搶劫鄉公所及林鄉長住家後，經逃往灣刀地方潛伏，目前河道交通雖未有影響。但三水縣政府以該批隊兵潛伏灣刀，必有企圖發動，恐擾及三水交界地方治安，昨特來電清遠縣政府，請該處已發現該批隊兵潛伏爲患，請即派隊會勦，以戢叛亂。查清遠縣府接電，以該隊兵係屬第二清勦區主管，已將該案詳情電告二區韓司令報告，及請直接嚴勦，以維地方而平民憤，並派保警駐防界牌，以防該隊兵再有蠢動。至會勦問題，仍待清勦部電示辦理。（光）

廻瀾毛匪逃脫鄉長被扣

【清遠訊】縣刑警區隊二隊長，四日夜三時會同保警一五中隊及太平自衛隊往廻瀾鄉七保長地圍捕毛匪首袁蝦袁雄兄弟，到達時，遭遇袁匪兄弟已聞訊逃入大山，經過一五中隊警戒線發生戰事，惟時在黑夜，率被匪逃脫入山，搜索至天明不獲。後遣解縣府看守所候查，查悉廻瀾鄉長楊秀峯有通匪嫌疑，日昨將之扣留，已另委梁八接充，不日交接。（光）

汕糧食公會 請免營業稅

【汕頭訊】潮汕糧情嚴重，所有糧食營業稅，前經財部核准免至九月，本市稅捐處……油荒，購糧救濟災荒，以理收糧……食糧公會奉令復業，惟以災後餘糧，續向外採購，未收糧稅，提高……民食於十月份起繼續營業，特電請財部准免糧食營業稅，以維民食。（瑞）

損失大小帆漁船共二百五十隻，死船員漁民共三百人，（情形見昨報）東山區廿一保小漁船十一隻沉沒，死三人，失蹤二十人，牛牯灣損失漁船六隻，死漁民十五人，其他各區尚待報告云。

開建人歡送 陳國垣調任

【肇慶訊】開建縣長陳國垣，調長新興縣，遺缺以張爭亭氏接任，新任縣長張氏未到任前，乃將縣務交由秘書代理，陳氏已於日前同往莫……十八日抵達都城，歡送之各界代表，會同鄉會設宴洗塵，陳氏爲地方建設極爲隆重云。（立）

湛江風災 船隻損失大

【湛江訊】此次風災，海面損失，除行走湛江廣州線之西興、西昌輪在北海石碼、廣州灣……淺灘外，華德輪沒於硇洲……打沉西營……船隻五百餘艘……損失約一億元……共損失大小船……（立）

高州各屬 晚稻豐登

【湛江十一日專電】高州各屬今年晚稻登場，續獲豐收，谷價回順，信宜、陸川、化州、石城各縣每石金圓五元，茂名、吳川亦跌至七角，前因受災影響，惟雷州、湛江比前上漲，每擔售價三十元。

韶關夜禁

【曲江十二日專電】當局爲加強市區治安起見，即日起佈告各茶樓戲院小販，限每夜十一時停止營業，十二時後施行檢查行人。

海南籌設廣播電台

【海口訊】爲加緊開發海南，前瓊崖區經濟委員會，曾電請中央在海南島設廣播中樞電台，業經准予籌設，並以廣播電台經理處，行政院核准，已飭中央廣播事業管理處，電台機件已撥配，並派員前往海南籌設，以台灣電台主任爲籌備主任，不日即可播音。

海口實行節約

【海口訊】國民黨海南特別黨部召開節約會議，出席者各界代表廿餘人，討論決議要案多宗。

虎落平原受犬欺！ 局長監中被毆

【汕頭訊】前任澄海警局長吳植三，因被控貪污案，爲縣府扣解汕地院訊辦，吳自入獄後，禍不單行，七日下午五時許，突被同監犯人沈錫昌、郭利金、杜強武等毒毆重傷，幸其他犯人搶救，始免於難。查吳植三在職時，曾破獲澄海外砂鄉盧炳龍家被刦案，沈等均係被捕匪犯，由澄解送汕地院，吳之親屬特具呈地檢處請求驗傷，並准保出醫治。院方已提堂驗傷，但未准保出。（雲）

英德觀音巖 增建巖前寺

【英德訊】英德名勝觀音巖，以禍果，自和尚住持以後，香客即日多，前擬建寺以便遊客住宿，及福果亦議擴建巖前寺……

中菜節約價目規定：一湯一菜二元，一湯二菜二元五角，……

英德重陽節 紛祭李輝南

【英德訊】故縣長李輝南，抗敵殉職，卜葬英德南山，英德各界人士本年重陽佳節，紛紛前往墓前拜祭。

三水整頓稅收 實行提高待遇

【三水訊】三水縣長黃恩……整頓稅收，……九月份收入增加……

曲江風度

▽新舊縣長交接了……

雙十節之夜 韶關兩慘劇 屠夫霸王刀槍加體

【曲江十二日專電】雙十節晚，韶關發生慘劇二件：第一件，爲……

集中候護送 禪開上船隻

【南海訊】邇來南海一帶河道，匪卡如……

昨出巡各鄉 曲江殷縣長

【曲江十二日專電】曲江殷縣長，於昨日偕同各鄉鄉長，出巡各鄉，點驗自衛隊，並點驗組訓保甲長紳耆，於下午五時返府。

土劣違法 妄抽捐稅

【增城訊】縣北梅嶺各鄉，時出沒毛匪，縣政府乃發動民衆聯防自衛，各鄉村紛紛組織聯防會、自衛會等，林林總總，普爲大觀，土劣以經費爲藉口，不顧政府法令，向農民抽捐，剝削如收青苗費等，人民遭匪之後，復遭土劣壓搾，痛苦難言。（友）

南海各公會 均籌備改選

【南海訊】縣商會定期十一月一日召開第一屆會員代表大會，改選理監事，……（胆）

石洲燒斃小童 陶工燒灶跌死

【南海訊】石洲東村保農民何滿……（胆）

林發生，擄劫上西北……

桂洲秋色

【順德訊】桂洲裏村鄉玄壇廟……

小童釣魚竟得金飾 老翁扒灰無異烏龜

【海口訊】此次風災……

【佛山訊】上沙結義坊……

清遠坑壩 鄉民被擄

【清遠訊】縣太平坑壩鄉……（光）

南沙河面 輪渡被刦

【南海訊】……（胆）

簡報

讀者之聲

土地問題之商榷

讀者意見

土地政策促進法

讀者呼聲 請電力廠改善

邵覺群上

天喜堂調經丸
獨沽一味 求子得子 求愈得愈
專治一切經病及因經病引起一切疾病如久不受孕白帶赤帶貧血面黃肚痛骨痛似病非病等
粵行廣州下九路一二一號

前任 廣州市市立醫院院長 市立傳染病醫院院長 廖漢潛醫師專醫肺病設備
美國高度 X光鏡照驗肺病透視全身
特長 肺病預防針 結核治療針 肺病治療針 人工氣胸針
開鏡全身透視：每日下午一時至三時免費透視照片不限時間
專醫：肺病咳血咳嗽咯血痰中帶血潮熱盜汗胸痛哮喘消瘦
地址：太平北路一七一號二樓太平醫社 電話：一七零八九
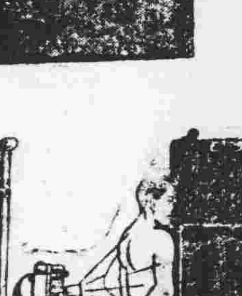

潘高壽川貝枇杷露
肺病專藥
保衛肺家 供給營養
療愈肺病 壽命延長

特製 補腎丸
黃鳳泉臨症卅餘年醫治腎病遺精早洩
專治腎元不固夢遺早洩腎虧陽萎腎水不足見色易動頭暈眼花耳鳴耳聾神衰體弱病後虛弱四肢無力腎氣虛弱腎冷精稀等病歡迎遠方函問治療即覆
由香港遷廣州市海珠南路一六〇號二樓診症

醫師蕭棣借 X光驗病
專醫肺病咳血心病內科 精理皮膚花柳科婦兒科
照驗心肺臟腑 顯微鏡驗血 （照片常備）
醫務所 惠愛中路一即廣大路32號

必得勝丹
治疴嘔 止肚痛 排瘴疫
助消化 解口渴 香氣

銷行中外 享譽百年
瘡科 外科
粵局十八甫路六十六號 港局永樂街七十五號
〈到處藥店有售〉

法國內外全科 皮膚花柳專科 鏡驗疑瘋肺病
何可醫師
設備徵菌診驗室 X光鏡照驗人體
女醫錢西華 產科助理婦科 院址豐寧路八二號
許少琴恭題

宏興鷓鴣菜
兒科專葯
各處均售

小兒常服 除虫去積 寧神安睡 轉弱為強
粵行廣州一德路二三五號

法國皮膚花柳毒症性病 專門醫師 何棣華（特長）
根治 花柳
特治 性病
針射 脫痔
診驗 痳瘋
擅割 包皮
補體 戒烟
（醫務院）原日太平南路現遷 維新南路一七七號

教育與体育

穗市教育局訂定
國語抽考辦法
定本年十一月開始實施
明年內卽公佈抽考結果

【專訊】市教育局爲考核學生國語進度起見，昨訂定三十七年度第一學期舉辦公私立中小學校學生注音符號及國語讀音抽考辦法如下：（一）抽考辦法：由局指定各校某一班級參加，并定期在本年十一、十二月及明年一月內舉行，至各校抽考日期，得在此期間內由本局臨時派員前赴各校辦理抽考事宜。（二）抽考科目：注音符號或國語讀音。（三）抽考時間：由本局依照抽考科目規定期間內，隨時派員到各校舉辦，注音符號時間定一小時，國語讀音定一時半爲準。（四）抽考班級：公私立小學四、五、六年級及公私立初級中學，（私立中小學以經立案者爲限）。（五）抽考地點：各就原校址舉行。（六）抽考試題：注音符號由教局分別命定，國語讀音由教局派員口試。（七）監考人員：由教局聘定，并指定各該校班級導師到場協助。（八）閱卷人員：由教局分別聘定。（九）抽考試卷：由學校備，卷面由學校自備，格式如下：三十七年度第一學期注音符號抽考試卷，白紙八開二頁，合訂成冊，字：（甲）中（乙）[illegible]（丙）班級別及姓名。（十）抽考經費：一、[illegible]（十一）抽考結果：[illegible]一百金圓，乙獎二十金圓，[illegible]布成績，優良者由教局發給獎狀，劣者警告之。（令）

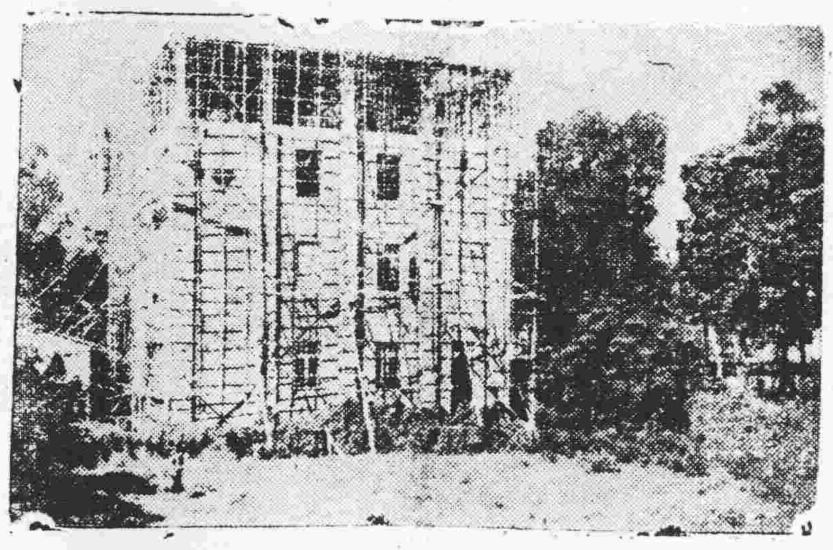

（國民大學之一建校舍）

朱部長娜來遲
敎育局趕做文章

【專訊】教育部長朱家驊南來消息，近來各方甚爲注意，記者走訪教廳長姚寶猷，承告稱：目下尚未有正確消息，前僅接其私人函件，謂將於國慶紀念南來而已。又悉教育局以朱部長南來在即，現加緊準備集三年工作成績，呈報朱部長到來時核奈云。（令）

外地各大學
穗考區放榜

【專訊】國立南京大學暨南大學在本市代招新生，昨已放榜，年各學院：文學院、法學院（史學系、法律系、政治系）……[illegible]

依錄各生定於十月廿日前到雲南大學報到辦理入學註冊手續。（專訊）國立中央、湖南、蘭州、北洋四大學，委託本市中[illegible]

中學排球賽
加者共廿五個單位
定期本月十六日開賽

【專訊】本市中等學校體育敎師聯誼會，爲推動廣州市中等學校體育，由廣東省國民體育會附設體育場合辦之廣州市中等學校第一屆排球比賽，（十一）日下午四時截止報名，各隊代表抽籤，本月十六日下午一時開始比賽，此次比賽方式採取單循環制，以三至五隊爲一小組，採用小組循環制，三局二勝制，分以三勝制決，初賽以單循環比賽，男子十五隊，女子六隊，參加單位共二十五個單位，昨日抽籤結果如下：

△男子隊▽

（第一組）市一中、南武、珠海、越山、中德、（第二組）培英、四邑僑中、長城、廣州附中、金陵、（第三組）嶺南附中、培正、介石、知用、聖心、（第四組）執信、市二中、開明、廣大附中、[illegible]

△女子隊▽

（第一組）執信、培道、四邑僑中、（第二組）長風、市一中、女師、[illegible]

敎部調查
師資供求

【專訊】敎部頃在師範學院及師範專科學校之設立，以培養中等[illegible]

由大學代招册七年度一年級新生，各科試卷業經寄送各該校評閱完竣，昨已放榜，計中央大學新生錄取：鑑、龍盛、陳思、黃梅、[illegible]

靑年會學生救濟會
秋季服務生經審核公佈

【本市訊】廣州男女青年會主辦之學生救濟委員會，秋季服務生經將各校申請者審核，有法商、藝專、文理、南大、民大、佛專、體專、珠海、光華、海專、廣大、文法等十二單位，共四百八十四名，惟因經費所限，經審核准者廿一人，計男性六十九人，女性……[illegible]

中大司檢班
奉部令改制

【專訊】國立中山大學醫學院附設之高級司法檢驗員訓練班，昨奉教部電令，自三十七年度起，改爲司法檢驗專修科。[illegible]

體記聯誼社
昨舉行會議

【專訊】廣州市體育記者聯誼社，昨（十二）日正午假第十甫南式茶室舉行第十一次會議，[illegible]

眞光小姐
精神比賽
成績優良者　獎例假一次

【本市訊】白鶴洞眞光女子中學本學期學生自治會，爲發揮治能力，造成良好之讀書風氣，特舉辦全校同學精神比賽，以單位分個人及班級兩種，比賽秩序估總成績百分之六十，清潔百分之四十，每月決賽一次，成績在八十五分以上者給例假一次，六十分以下者扣例假一次，成績最優者獎一架，全期成績最[illegible]彩旗一面，若犯規五次者，[illegible]（學生社）

惜白杯難產

【本市訊】國民體育會小組辦之惜白杯，原已有十六隊報名參加，定昨（十一）日抽籤，後據主辦人稱，因有三：（一）市長核准後，未能如期舉行抽籤，（二）球場久未修理，場面欠佳；（三）[illegible]

學校行政及體育當局[illegible]（令）

摩托神經戰
敎授有牢騷

【法商】最令同學們感到頭痛的，是離宿舍不遠的發電廠，一入夜，電燈便向人們亮，其次是出入學校的車，尤其是星期六中午，及星期日下午，總要用上沙戰的勇氣，才有辦法。[illegible]

鋼琴家周書紳
將舉行演奏會

【中央社訊】名鋼琴家周書紳，應香港音樂界人士邀約，定本月初舉行演奏會……[illegible]

課外好玩意
師生演溜冰

【培正】培正中學爲造成優良環境，對學生課外活動設備正積極擴充……[illegible]

出盡風頭了
繼續有節目

【嶺南】四角田[illegible]

測量學校穗區新生
明日乘海函輪赴滬

【本市訊】國防部測量學校，本年度招考之新生，[illegible]

市師學生叫苦

【本市訊】市立師範本學年度學生[illegible]

歡迎新同學
文理開晚會

【文理】昨（十二）晚七時，文理學院各學會聯合在科學館舉行迎新晚會……[illegible]

敎華華學子
崇拜英女雄

【專訊】敎部通令全國中上學校，採用「中國民族女英雄傳記」一書，爲學生課外讀物……[illegible]

文法學院
研究所擴充

【中央社訊】中華文法學院研究所[illegible]

簡報

△省教育廳[illegible]

我宗教畫家
在美開個展

【北平訊】[illegible]

社敎學院舉辦
全國報紙展覽

【蘇州訊】國立社會教育學院[illegible]（民權）

前嶺大教授
盧觀偉逝世

【香港訊】前廣州嶺南大學教授盧觀偉……[illegible]

以稿計酬

珠海大學張巧明君：本報「教育與體育」一欄，歡迎各校同學投稿，試稿合格後，卽將爲通訊員，以稿計酬。……編者

代郵

徵求人材
鄧錦輝

教育問題
投考杭州藝專

編者先生：[illegible]

新華　廣州
兩院連七五打空賣紀錄　滿十場破前座紀錄

人人談國魂　我豈能不知
映期已無多　幸勿再蹉跎

凡是同胞•
都應來一看！
兩院同時放映

日場一點正　三點三　夜場六點九　九點正
贈券停用　口碑載道一致推薦

以出場先後爲序

中國電影有史以來規模最大歷史戰爭鉅片　永華公司創立紀念作品

樂斯
依然獨映　明天第四次重映：一江春水向東流！
一點正　五點正　七點正　九點正

安比拉　泰倫寶華　羅烈楊　娜

熱情熱血熱淚。奇人奇事奇蹟

古老大屋出頂，頂費不取分文。
緊急啓事：

大華
士十華虛度
一點正　三點九　六點九　八點半
欲罷不能　續映兩天
片上中文字幕
文藝鉅著　文藝鉅片
哀婉纏綿戀愛悽惻
查理士杯亞　瑪格麗沙利雲　兩大鉅星合演
鳳鳴虎嘯　七彩鉅片

新新
卽映鎗戰武俠深刻刺激巨片
雙槍小霸王

保濟丸
主治　疴嘔肚痛　四時感冒
李眾勝堂

鄭安之
快靈丹
止痛退熱　消滯去濕

中華
一江春水向東流
前集：八年離亂　後集：天亮前後
同日上映

金聲
今天獻映　羅士浪漫　香艷熱鬧　歌舞音樂鉅片
仙樂飄飄
鳳鳴虎嘯

永漢　中山
薛覺先
歸來燕
小燕飛　紫羅蓮

遺失聲明
遺失聲明

美華
香港諜血記
ESC PE FROM HONG KONG。

新星
血濺俘虜船

羊城
飛賊戰龍王

大德
江南憶
周璇

宋主任昨赴港
部署粵港海陸緝私工作
將以五十艘艦艇巡海面

【專訊】綏署主任兼省府主席宋子文，於昨（十二）日下午三時乘央航機飛港，據省新聞處消息：謂宋氏此行赴港任務，爲洽商中港邊界緝私事宜，作更嚴密之部署，以加強海陸緝私力量，因自中港緝務協定簽訂後，我方經常派駐海關緝私艦艇巡邏海面，並在沿港界線之數處險口，均配置緝艦，負責巡緝，我海軍及省保安司令部水警，亦必須更加緊密措施，宋主任此行，據悉係與港方商洽者，約爲：（一）加強海陸緝私，由我方派艦艇五十艘，在香港附近海面巡緝，並由港方予以便利；（二）香港政府對我方緝私艦艇，在港海面巡邏時，予以協助；（三）由兩方派員組成緝私工作聯絡機構，以嚴密防止走私。

電廠徵用農田
鄉民堅決反對
市府提出九項理由

【專訊】南石頭村民謝明德等，以電廠用該村農地七十畝，設電廠，故請市府收回成命，該村民組織維持委員會，並請市府救濟，以維民生云。

航商派員赴京
請求調整運價

【專訊】本市航商公會，以運價限制過嚴，迄未調整，業已派員赴京請求。

歐陽市長
辭職說不確

【專訊】歐陽市長辭職，據秘書長楊某語記者，謂市長並無去意，昨（十二）日報載市長已獲照准，即詢市長，謂此純屬謠傳云。

民社市黨部
昨招待新聞界
徐傅霖席上發表談話
今後與友黨繼續合作

【中央社訊】民社黨廣州特別市黨部主委梁朝威，於昨（十二）日假座布三樓舉行首次記者招待會，該黨領袖徐傅霖、常委鄭天杖亦參與斯會。

美援清渠費
增撥已獲准

【專訊】本市前獲美援十萬美元爲清渠費，各方持意見，間有發展中。

「九三」廣九車出軌的忠實報告
乘座該車受傷搭客　譚永安

陳偉烈被控案
分兩部份辦理

【博愛社訊】據廣東高等法院消息：陳偉烈被控漢奸案，前已由高等法院移送至高院審理。

朱鑫祖案
復判仍不服
再聲請駁回

【專訊】前建設廳技正朱鑫祖，因被控接收廣州揭陽糧食機器，被判刑，不服，再聲請復判。

廣九車上
拘捕「霸王」

【專訊】廣九鐵路大沙頭車站，於昨（十二）日發生拘捕一「霸王」。

接任要塞司令　紹愷接任虎門要塞司令

【偉路社訊】虎門要塞司令張國宗，已調國防部，遺缺由副司令紹愷接任。

收發私營電台電訊
擾亂金融者處死刑

【中央社訊】廣州綏靖公署，近以中央頒行整理財政及加強管制經濟辦法後，仍有少數奸商非法私設電台，收發電訊，擾亂金融，特將私營電台依法處以死刑。

經督處搜獲
大批洋

【專訊】經督處昨（十二）日下午五時，搜獲大批洋貨。

馬弘緒案審結
定拾八日宣判

【專訊】前市直屬稅捐處長馬弘緒等五名被控貪污案，昨已審結，定本月十八日宣判。

災區原地權人
聯電政院迅飭市府
恢復原土地經界
核准自由復建各災區舖屋

【專訊】西堤、黃沙、海珠橋北段各災區業主，聯電行政院，請核准自由復建舖屋。

清理地價問題
手續簡易而誘爲困難
延不進行豈別有用心

應復業權

自承敗訴

花縣賦籍評價不公
六鄉代表來省請願

垂垂老去的廣州水電設備（四）
本報記者　趙非

晉京活動
李兩局長

組織規程訂定
設委員九人一室二科
經常費每月三千金圓
黃埔市政籌委會

【專訊】黃埔市政籌備委員會，組織規程業經訂定。

杜鎮遠定十五來穗
與粵漢段商聯運合約

【專訊】粵漢鐵路局長杜鎮遠，定本月十五日來穗。

劉平約集新聞界
研討出版法

經檢隊前晚破獲
裕興行黑市機關

【專訊】經檢隊前（十一）晚七時，在惠愛路破獲裕興行黑市機關。

簡訊

△海口央行昨將港幣兌入外幣黃金光洋。
△中央醫院醫生張興惠被控業法院定十六日偵訊。
△胡善恒昨（十二）乘船前往江門視察。

買屋聲明
本人憑中買受合成自置吉屋乙間……特此聲明

買地聲明

林肯英文
西人教授　英文專科班　中英數理化　全科國文國語

買屋聲明

深圳墟福盛金舖

海洋輪移轉登記聲明

買屋聲明

買地聲明

花園石屎大洋房出讓

解除婚約

遺失聲明

買屋聲明

遺失畢業證書聲明
國立中山大學第十三屆農學院畢業生孔慶修啓

遺失啓事
本人於本月十一日在黃花崗不慎遺失身份証一張汽車駕駛執照一張如有人拾得請照地址交回光復南路三十五號信和發即酬謝茶資金圓券壹十圓決不食言　林孝良啓

雙十紀念贈券
凡剪券到廣州漢民北路九十號
購買陳富元筆
一律特價優待八折
（每枝筆均有註明此地址光顧請辨明免誤）
（即陳李濟行上西湖路對面）
本券十日內有效

不論新舊樓房貨倉或貨物如欲防止或消滅白蟻，便請用
威羅氏「必有效」白蟻油
便可確保一年至五年並無蛀蝕之憂
總代理　老威藥房　漢民路一七四號　電話：一六二二八
各地分行全市藥房均有代售